[illegible]

南京晚報

中華民國二十四年八月二十七日（星期一）（第一版）

已在中華郵政局掛號認為新聞紙類

南京晚報

第二千二百五十號

社址 市府路八號

電話 二三六五四號

定報價目 每份銅元四枚 每月大洋三角 半年一元六角全年三元外埠另加郵費每月一角六分

廣告刊例 特種二三版新聞前每方寸每日大洋一元五角 甲種封面每方寸每日大洋一元 二三四版下欄每方寸每日大洋一元二角 乙種中縫每方寸每日大洋一元 長期面議

敬啓者本館新張已來承蒙各界讚許故而營業日漸發達近來肆應夏令優待顧客起見在本館後院佈置露天座位並設有各色花草馨香撲鼻瑩新 各界同志光降一試敝館不勝歡迎敝館平津大菜山陝麵食美味汾酒遠年花彫衛生和菜隨意小吃經濟客飯應時鮮堂倌伶俐招待週到西式房間空氣充足

（地址）市府路西北飯店舊址

□酒樓 冰 一切冷食上市

【地址】太平路花牌樓南 【電話】二一七三五

中孚銀行

本行於民國五年創辦迄今已有廿載茲爲推廣業務起見添設南京支行辦理一切銀行業務并爲優待顧客起見於開幕後兩個月內優給利息致送贈品以資紀念倘蒙賜顧及委託事件無不竭誠歡迎備有詳章承索即寄

地址：中山東路贜政牌樓

電話：經理室二一七五二 營業室二二〇五七

上海錦華烟廠續招男女營業員

本廠前招考營業員不敷分配特再續招營業員廿名且本廠係華商性質所出之十號花牌馬拉牌等烟精美絕倫完全在滬製造爲國貨中之佼佼者（一）資格：自問富於交際文理清通口齒伶俐能耐勞苦者均得應考（二）待遇：每月有廿元至八十元之收入但以成績之優劣定之（三）手續：報名時交最近半身照片一張親筆履歷書一份報名費一元不錄取者退還（四）考試科目：國文、算術、或（珠算）口試（五）報名日期：自即日起至九月五日止（六）考試日期：九月八日（七）地址：三茅宮俞家巷十六號（八）附註：如錄取後成績優良者即擢升爲內部職員或派充外埠分銷自問無耐勞精神者請勿嘗試

南京總經理處錦華號啓

飛鷹牌純淨鮮橘汁

醫界 經營 民行

分發行所 安樂酒店酒菜部南貨部 名高等衛生水室均有零售

秋冬乾燥唯一飲品不染顏色老少咸宜奶粉培養嬰孩時飲用本牌橘汁功同鮮菓維他命豐富有潤心肺開胃止咳之益無染料中毒之害

總發行所安將軍巷卅六號叁立 電話二三一四六

華僑哲學家何降生由歐西回國

啓者敝人自幼僑居南洋群島若干餘年後遊學於歐西等國得英國牛津大學H.D.Helson博士指示教以科學相法所奇者來人不用開口只須靜默數分鐘能知已往過去未來吉凶家庭變化子女有無妻妾賢愚戀愛美惡偏才得失營業成敗以及等等疑難不決請來一試立破疑團

臨別紀念憑此南京晚報暫取三角

△細談另有潤格▽ △每日只限廿名▽

▲時間▼每日上午十時至下午九時

南京 建康路慧圓街新亞飯店四號

白美貴理髮所

本所設備清潔衛生。點塵不染。手術精良。實爲罕有。特聘高尚技師。並請女子剪指甲。現舉行秋季大廉價三個月。新式電燙每位四元。二位同來十一元。老式電燙每位三元。三位同來八元。保持八個月。水燙一元。

【地址】大行宮【電話】二二三八一三

張國威鸞書看相

先生不獨於書法草體深有研究卓然成家即掌紋骨學相人之術亦神奇精到凡經其批評者莫不嘆爲先知之明都中仕女求先生法書及命相者幸毋交臂失之謹此介紹設硯處本京太平路安樂酒店二二五號房時間上午八時起下午九時止

介紹人 馮祝萬 廖恩燾 王業 張惠長 馬湘 鄭占南 王商一 姚琮 何承貞 趙超 謹啓

本報印刷部

承印（仿宋及漢文正楷字精印）

書籍 報章 講義 刊物

信封 信箋 傳單 柬帖

表冊 單據 名片 戲票

字體秀美 出品精良

交貨迅速 約期不誤

取價低廉 特別克己

請看本報七月份合訂本

本報七月份合訂本裝訂成冊、每冊實售大洋三角五分、所存無多、購從速。 南京晚報發行部啓

……十五日發售定價每冊大洋三元郵費國內二角特區及國外七角並爲優待[illegible]起見凡在本年八月三十一日以前預約購買者仍照前訂預約辦法依定價以七折收費邊遠省分如川陝雲貴甘肅寧夏青海新疆西康等及國外各地得展至本年九月三十日以各地發信時之郵局戳記爲憑如索預約須將書郵各費先行匯本科俟本編印成即行交郵掛號奉上不誤

司法院秘書處第二科啓

最高法院通告

（新編判例要旨出版）本院新編判例要旨業經編纂完竣現已出版凡各現行法令之刑民判例均已彙集共計二冊定價平裝四元精裝五元總發行處本院暨代售處各省高等法院及分院函購郵費加一

南京市政府公報（第一五四期）出版

本公報內容編制計分會議法規命令公牘統計特載附錄各欄材料豐富編輯新穎每月出版一期現第一五四期業已出版定價每本大洋一角本市開明圖書教育用品社及正中書局均有代售如欲定閱請向市府秘書處編譯股接洽可也

南京市土地局核准土地登記公布欄

二十四年八月二十三日核准

陳永財（杏花村十號鳳遊寺四十號）王東曙等（紅廟）徐勵吾（韓家苑六四號）龐邱氏（張家衙二十號）伍正明等（瞻園路八六號）林維勝（遊府西街二九號）王長貴（小府巷五號）李雲欽等（遊府西街三號）余燮興等（小門口十五號十七號）龔奉親（接福巷十號）孫藻卿等（莫愁路北灣子十二號十四號）甘國棠（貢院西街二三號）禮拜寺（打釘巷二十號）陳光張（中正路五四一號）李幼駿（中華路三九〇號）汪光國等（長樂路三九六號）朱善培（靈隱路）朱朝怡（緯巷四號六號）夏瑞興（北灣子一六四號）王德林（小門口三四號）錢乙黎（拉薩路）鄭烈（天竺路十號）周明軒（玉帶巷五號）賈宋瀛（黑簪巷十三號）俞新正（國府路一七三號香鋪營一號）水齋庵（水齋庵三五號三七號）王瑞卿（小石壩街四四號）孔果淨（西釣魚巷四七號）李胡氏（玉帶巷七號）鮑松樹（馬台街）陳行鈺（小門口四十號）梁眞慶（城左營四號）毛桂笙（藍楊谷江蘇路鐵窗欞）李友梅（安品街二二號）徐華珍（靈隱路）他項權登記鄭政儲金局（天竺路十號）黃承奎楊壽松（桃葉渡三號）

本報發行部啓事

本報對本京直接訂閱及贈閱各戶、向派報差分路專送、力求迅捷、如無特別情形、最遲六時半可以送到、惟恐報差日久玩生、或有遲送漏送情事、請即以電話或書面通知、當嚴加懲罰、以資整頓、此啓、

鳴謝婦科聖手程立卿女醫師

十年不孕病愈得子

內子梁氏結婚初年，曾生一女，由舊式接生，產後發熱，以後小腹常痛，胸悶腰酸，經痛不調，常流白帶，體弱精暈，十年不育，鄙人亦曾患淋疾，傳入子宮，炎，皆由接生不潔所至，程醫師檢查，斷定子宮淋炎，成爲產後淋性子宮炎症，有絕嗣之憂，依法打針，洗，症，旬餘痼疾消除，現已生一健兒，非常歡慰，已又舍妹出閣五年，未有孕育，今蒙程醫師治理，現已懷孕四月矣，蓋闔家幸，特此鳴謝程醫師誠女科聖手也

劉敬叟妻梁氏偕舍妹同啓

張仲樑先生

介紹痧痘兒科專家

張仲樑先生係下江名醫張[illegible]先生之姪幼承家訓對於小兒急慢驚風痧痘痢疾吐瀉等症無不着手成春痧痘所症尤其特長現懸壺於本京中山路新街口鐘春和藥號內小兒患以上各症經先生診治者均沉痾立起同人等素有相知特爲介紹俾病家知所問津焉

介紹人 闞啓剛 郭春濤 洪陸東 李次溫 洪蘭友 [illegible] 萬家司 海思平 嚴必 張吳士超 同啓

國醫張友之

醫理精通家學淵源統治內外各科

門診上午八時至下午四時逾時出診

門診一元出診四元八角城外另加

診金 急症隨請隨到

診所中正路張府園八號電話二三三四

平民減半赤貧送診

介紹人 谷正倫 鈕永建 蕭吉珊 魯蕩平 韋[illegible]春 謝[illegible] 李炎光 吳大鈞 蔡勁軍 夏光宇 仝啓

國醫張綬臣遷居

淮海路湯里六號

鄙人設硯寧中旅社一載於茲近因來診日繁座上客滿覓住所俾待診者舒展門市早八時至十二時晉診一元午後出診晉金五元親友減半早晚出診加倍特以奉告

張綬臣啓

上海中西大小各報 即晨準可飛到南京

各界訂閱報社參考均極便利

南京閱戶已有數十家 君欲早知時事乎？

△▽平津漢粵港各報皆可代訂飛寄△▽

請即向上海航空新聞社訂閱

社址：上海漢口路四五五號

備有詳章請向南京中國航空公司辦事處函索

黃水上游連日增漲

孔祥榕今日電京報告

轉瞬即到豫冀魯應嚴加防範

邳徵民夫萬人增築不老河堤

【本京消息】全經會督察冀魯豫三省黃河防汛事宜孔祥榕氏、今日上午有電到京、報告黃水較本月九日增高點爲八八公尺、流量增三〇〇〇秒立方公尺、茲錄原電如左、

全經會水利委員會主任委員孔鈞鑒、陝縣水文站、電報該地本月二十五日上午八時、水位（二九三・八三）公尺、流量（五一〇〇）秒立方公尺、二十六日上午二時、該地水位增至（二九四・五二）公尺、流量增至（八二〇〇）秒立方公尺、查此次河水增漲、雖不及本月八日之巨、但較本月九日水位、已增高點八八公尺、流量已增大（三〇〇〇）秒立方公尺、轉瞬即到豫冀魯轄境汛地、亟應早爲嚴密防範、以免疎虞、除分電冀魯豫三省政府、轉飭弁迎電各該省河務局、一體嚴加防範具報、一面復派視察沿河巡視、督催嚴防外、謹電轉陳鑒核示遵、本會常委兼督察孔祥榕叩、感（二十七）

【開封二十七日電】黃河上游及陝境各支流水勢感漲、二十六潼關水位增至三二二・四五公尺、流量四二三〇秒立方公尺、陝州水位二九四・二、流量七四〇〇、黑崗水位八〇・三公尺、

【濟南二十七日電】壽州黃河漲水、水位二九四公尺三六、流量七千八百秒立方公尺、本省中下游亦漲、朱口大堤吃緊、黃委會正測量口門、準備堵口、

【天津二十七日電】綏遠電、薩拉齊縣民生渠、受黃河倒灌漫溢、圩堤悉毀、被災者二十餘村、自二十日起、經官民合力搶堵、刻已堵合、惟溢水流去甚遠、托克托被災區域猶一片澤國、物價均騰貴異常、

【清江二十七日電】陳果夫談、黃水漫溢、銅豐沛賴微湖西堤保全之田廬牲畜農作物甚多、蘇省官民正協力與水奮鬥、外間謠傳本人因水災表示消極說、實屬無稽、

【清江浦二十七日電】防汛處息、昨日微湖漲七公分、水位三六・四八七公尺、比民十五年大水位差一公分、

【濟南二十七日電】韓莊運河北堤坍塌、水昇流至津浦路根、橋樑涵洞均堵塞、可無虞、現趕修韓莊至滕縣東堤、鄒山南北村莊被淹十餘處、夏鎮東西南三啟皆水、

【清江浦二十七日電】防汛主任徐鼎康、在邳令徵民夫萬人、增築不老河堤、並電淮陰區王專員、請飭宿遷泗陽縣長張迺藩何昌榮、各徵民夫五千協助、

【徐州二十七日電】邵漢元以銅北水勢益緊、昨午偕工程師俞漱芳赴七段巡視套堤、指導培修、督夫嚴守、並將轉往豐沛巡視微湖西堤、俾一致嚴防、查微湖西堤祇在張孤山及岱海兩處決口六十公尺、已更築套堤圍護、現在大堤及套堤以東完全淹沒、堤西則恃堤爲屏障、嚴守未懈、徐民絕不信黃河果能改道、魯西決口一堵、水勢自減、

【濟南二十七日電】滕縣以南、微山湖運河連成一片、韓莊水位三十六公尺六、已高出十五年大水時一公寸、不惟魯南蘇北將陸沉、津浦隴海亦危險、

提案等已擬定

西南討論六全問題

出席人選定下月中晉京

【香港二十七日電】執部二十六日晨在政會開會、李宗仁報告桂省政況、黃麟書報告譎蕭經過後、討論六中全會問題、決推鄧青陽、李綺庵、關素人、詹菊似、陳中孚、黃季陸、劉盧隱、崔廣秀八人出席、提案亦擬定、鄧等定下月中晉京、

一毒犯鎗斃未死

竄入青紗帳內逃逸

縣長懸緝呈請處分

【天津二十七日電】安次縣二十四日斃販毒犯孫得功一名、執行後、該犯雖中彈未死、迨擬掩埋、忽躍起狂奔、竄入青紗帳內逃逸、縣長王文琳二十六日電省請處分、並懸賞緝拿、

口外股匪竄擾靡定

殷汝耕明日赴山海關

與竹下接洽雙方夾擊

【北平二十七日電】榆關訊、長城各口之股匪華北軍第二隊、經特警張硯田部及民團並地方警察隊迭次痛勦後、匪方受創甚劇、現只餘殘匪二百餘人、特警獲匪及搶枝甚多、殘匪實力損失迨盡、本月二十三日已竄出北口外、翻又經口外日軍痛勦、匪又竄赴綏中凌源邱縣邊界之大青山等地盤據、駐榆關綏中兩地日軍聞訊後、已派隊往剿、

【天津二十七日電】長城線各口匪股、藉中日雙方權限不清、盤踞爲策源地、團隊進剿則竄口外、復員則又回竄、保安隊疲於奔命、商震電殷汝耕與日關東軍華北駐屯軍接洽雙方夾擊、以收敉平之效、殷擬二十八日赴山海關、先晤關東軍特務機關長竹下義晴接洽、

竄往長城外大毛山

石河刦車匪股

非我保安隊勢力達到處

前所捕獲查明均非正犯

【天津二十七日電】石河刦車匪股、現經探明已由山海關外大角山竄往長城外大毛山口附近、人數約六七千名、槍械甚齊、該方已非我保安隊勢力達到處、北寧路局將函日方搜剿、

【北平二十七日電】殷同談、石河刦車事件、曾捕獲嫌疑犯數人、正在審訊中、關於往返列車之警備已開始、惟武裝車因修葺中、尚未加掛、不久當可實現、刦車案死傷旅客善後、正調查實際情況、俾依據路章議卹、即可告一段落、北寧路最近兩個月、因貨運清淺、收入減少、據報告、全國鐵路均有此現象、可證經濟不景氣、

【天津二十七日電】前在灤縣捕獲石河刦車匪、並嫌疑犯四名、頃查明均係山海關各客棧接站侍役、均非正犯、刻在北寧路警署看押、

發現股匪

任邱縣境

冀部派隊往剿

【天津廿七日電】任邱縣境發現大股匪三百餘名、冀保安處二十六日電萬福麟部孫德荃師王團往剿、

【天津廿七日電】保定電話、前擾定興縣股匪三百餘名、聲言報仇、二十六日復回竄定興邊境、五十三軍萬福麟部六八八團、二十六早輕裝急行往剿、

【北平廿七日電】灤縣訊、灤縣三四兩區沿海各村、股匪近復猖獗、現各村盤據匪人達三四百人、專刦船刦車、此外零星小匪、更多到處搶刦、地方當局已下令嚴緝、

經濟協會

津浦組東亞

當局此事重視

【天津廿七日電】津紳鈕傳善、沈同午、劉環業、程克、陳則民、等七人、以謀東亞經濟發展、開拓各種失業、組東亞經濟協會、設日租界明石街永平里一號、頃正呈請立案、當局對此事殊重視、

贛收復區

救濟農村金融

【南昌廿七日電】省奉行營通令、修正匪區農村金融緊急救濟條例、救濟由農合作會負責、組未設農合會者、組農村金融救濟處、收復區無力恢復耕種者、得集九戶設合作社、請貸款恢復產業農作、贛南新收復區已設社二千餘所、並設區聯會、並經營供給運銷糧食儲押食鹽火油公賣等業務、

建白茆閘

常熟江邊

今秋可以動工

揚子江水利委員會、計劃在常熟江邊、建築白茆閘、所有籌備招標等項手續、業經完畢、預計今年秋季可以動工、完成期、約在明年春季、此項工程、約須洋二十萬元左右、又此閘完成後、可使附近一帶田畝、免受水旱兩災、及橫潮倒灌云、

交還中央

粵洋米稅

唐海安即北返

【香港廿七日電】唐海安來粵接洽結果、粵允將洋米進口稅交還中央、中央允補助粵建設費千餘萬、唐定一日北返、

孔誕紀念

葉楚傖

報告紀念意義

中央國府、今晨九時在中央大禮堂、合併舉行孔子誕辰紀念、到中委暨職員約數百人、由葉楚傖報告、大意略謂、吾國數千年來文化不墜、胥賴孔子學術、維繫人心、今茲紀念孔子、并不在於形式、應研究孔子學術、身體力行、以挽回頹俗云云、詞畢即散會、

皖北苦旱

蚌埠發現霍亂

【蚌埠廿七日電】皖北田仍苦旱、黃工多枯萎、蚌霍亂發現、

日腦膜炎蔓延全國

睡病染者日多

臺灣患神經病逐年增多

原因生活壓迫事不如意

【東京二十七日電】自二十五日晨至二十六日晨之間、東京患腦膜炎者忽然增加九十九人、全市民恐怖異常、自一日以後之病者、共計二百十九人、其他神奈川、靜岡、山梨、福島、長野、各縣亦陸續發生病人、將有蔓延全國之勢、

【東京二十七日電】東京睡病染者日多、今日正午止共已發生二百五十四起、昨夜倏增五十八起、患者多係十歲以下之兒童、

【台北二十六日華聯電】生活之壓迫及其他人間不如意事之增多、台灣神經病患者逐年增多、現在台灣之神經病院計有養神院、養浩堂、仁濟院、愛愛寮、台南則愛護會、高雄慈惠會、官立私立計共大處、而神經病者、據本年五月末之調查統計、監置者三百三人、曾受監置者、四百五十四人、要監視者、四百二十一人、其他病人等、今計達三千二百十三名、然若更徹底調查、或至近二倍數字、亦未可知、查台灣之精神病院據、精神病者之監護、現在並無法律的根據、僅依其近親、使之入院而外、恐性之精神病者、不能爲強制的收容、殊感不便、故日來總督府衞生課、欲施行精神病院法及神經病者監護法、咸行研究中、此次以大正八年三月末、日本內地實施之所法爲則、草案經已作就、現正在法制局審議、近將實施、以期用消極方法、防免擾害秩序云、

哲學家[illegible]

[illegible]人幼讀詩書[illegible]二十年[illegible]易數白鹿洞[illegible]演數先天[illegible]於易理尤有心得他如[illegible]遁甲七[illegible]六壬課大演數先天易數白鹿洞數文于課紫薇飛星斗數子評神峯之學皆所深悉問世以來十有餘年大工甫七旬コ皆碑刻下來京四載荷承各界惠顧皆同聲讚道大有應接不暇之慨近有人來函詢問種種張不署名又註明批點是其[illegible]

消長夏惟有讀小說

新京野史　白門秋柳記

本報發行部發售

白濁專門

本所專治新老白濁負責當日見効十日內斷根力求減輕病家負擔醫藥費只取十元

注射德國六〇六 法國九一四 藥量〇三，二元 〇四五，〇六，二元五角 〇七五，三元 〇九，四元

精製包皮六元決無痛苦七日全愈

【時間】上午七時至下午七時 星期照常應診

檢查白濁不取分文

地址三元巷二十號 輔雲診療所

[illegible]專科國醫[illegible]門診[illegible]

留美 牙科 博士

尹兆康

[illegible]教之處可以當面談毋須隱隱現現鄙人到處訪友尋師從未有道可師有諳可友皆所歡迎也現住大華飯店。

▲專治一切牙齒疾病

（地址）中山路鼓樓

機汽脚踏車出售

英國Neracar機汽脚踏車一部，機件完好，原價千元以上，廉價四百元出售，願購者，請向太平路同昌車行趙君面洽。

凡男子虛癆、疝氣、脚氣、婦女經產、眼、小兒疳積、驚風痧疹、氣血氣、久治無效者、鄙人願負責包醫、其他四時雜病、危險重症、治愈早、獲效愈速、門診上午八時至十二時診金一元、普通六角出診下午五時至九時診金四元無力減半掛號一角遠道另議　寓東關頭丁官營七十一號

葉古紅

遵奉市府通令診費門診一元出診五元每日早晚在外交部東面湖北路一一六號下午三至五時在四象橋南洋旅館應診電話二三八九

孔子誕辰紀念會

夫子廟今晨舉行

馬超俊主席并報告 周伯敏張默君講演 庚子講經會員講經

京市先師孔子誕辰紀念大會、今晨九時、在夫子廟大成殿舉行、典禮極爲隆重、夫子廟內、事先即由市府令飭社會局布置一切、于昨夜布置就緒、至爲恭整肅穆、八時許各機關各團體各級黨部各學校等代表、即紛紛蒞臨、嗣主席團亦先後到達、至八時三刻、大成殿內已無隙地、後來之各代表各來賓、均佇立院中、總計人數不下千名、傳行政院汪院長亦將前往參加、臨時因事未果、茲將各情分誌如下、

（門前）九時許夫子廟前、即人山人海、各代表所乘坐之汽車、均停于廟門左右、第三警局長巡官及警士多名、均在廟前廣場、維持秩序、廟門首高懸黨國旗、並有市府衛隊五名担任門禁、門內左右置簽名桌一張、院內各甬道、均交叉懸掛黨國小旗、與花草映輝、煞是好看、大成殿內孔子位前、除原有顏曾思孟各聖靈位外、並於孔聖靈位之前、上置總理石膏半身像、下置孔子畫像一幅、主席台仍就供案桌、台前坐位數十、各代表依次就坐後、無坐位者、則均佇立、

（主席）（報告）九時正主席團即由休息室相偕至大成殿、計到市長馬超俊、內政部許代表、教育部張炯、市黨部周伯敏、行禮如儀後、主席馬超俊、即起立報告紀念孔子之意義、繼由市黨部代表周伯敏、教育部代表張炯、中委邵元冲夫人張默君女士、相繼演講、至十時三十分禮成散會、同時孔學庚、姚荐南、溫丙炎等、所組之庚子講經會、亦在閱報室中舉行講經會、聽衆極多、均爲動容云、

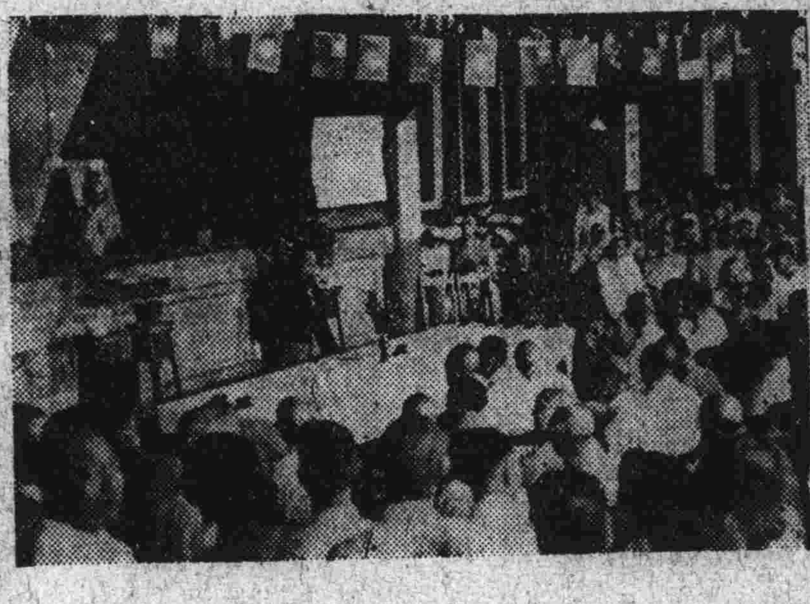

◇京市孔子誕辰紀念大會市長馬超俊主席報告（國際社攝）

婦人夜間跳河

船板巷口秦淮河

丈夫放蕩不治生產 讜言往規逢彼之怒 警長救起未致淹斃

江寧人汪桔英、年三十九歲、住門西小仙鶴街四號、前在淮清橋某廣貨店充當夥友、惟生性球狂、放浪不羈、喜作走馬章台之遊、店主以其屢踈店務、遂將其辭退、汪失業後、即在家閑居、妻王氏、年三十四歲、雖貌僅中姿、頗爲賢淑、初對汪之遊蕩、未嘗稍拂其意、嗣以汪放浪太甚、始以婉言相規、詎汪竟置若罔聞、及汪失業後、氏以其行跡必可稍斂、豈料較前尤甚、氏苦口相勸、詎汪不但不聽、且以忠言逆耳、藉端將氏詬駡、類皆不堪入耳之詞、氏忍辱受之、詎汪邇來放浪益甚、逐日三朋四友、花天酒地、狂嫖濫賭、資意揮霍、動輒數日不返、置王氏生活于不顧、偶一返家、少選即去、氏以規勸無效、遂籌得一策、擬于汪外出時、即尾隨之以覷其究至何所、如係賭場、即阻其入骰、如係情場、即撓其陽台、以冀其有所顧忌、而改前非、詎汪連日以來、竟未返家、氏遍尋無着、于昨夜十二時許、汪忽返家、一望即擬再去、氏苦留不聽、即起而尾汪之後、詎汪見氏隨行、即在該宅附近、旋轉繞道、不再前進、并將氏大肆詬駡、揮以老拳、且云如不返去、即將汝推于河中、氏以臨街受辱、羞忿已極、又聞汪以死相嚇、更覺汪之毫無夫妻情意、遂含淚而返、及行經船板巷東口秦淮河畔時、因思汪既如此冥迷不悟、何以偕老、不如一死、遂一躍而投河中、事爲橋頭乘涼之人瞥見、因時在午夜、河水甚深、俱各不敢下河相救、遂羣聲號呼救命、事爲該管小膠所分所值班警長胡凌閣聞悉、遂急忙下河撈救、當將王氏撈獲上岸、所幸發覺甚早、未致淹斃、嗣經該警長訊悉前情、遂將氏帶所派警將汪拘獲送往四局訊辦云、

被捕後判徒刑七年

婦人販賣海洛因

有癮並交醫勸令戒絕

江寧婦人陸王氏、年三十二歲、住下關龍頭房二十二號、因吸食海洛英有癮、致經濟殊感拮据、乃販賣毒品、以資漁利、詎料事機不密、爲警局聞悉、遂於日前派警往氏家搜查、當場搜出海洛英十九小包、遂帶局送廳轉解警備司令部訊辦、據供吸食海洛英有癮不諱、惟否認販賣、該部以證件確鑿、自難任其狡辯、除於限期內交醫勸令戒絕外、爰依照嚴禁烈性毒品第四條之規定、減處有期徒刑七年、褫案海洛英十九小包沒收云、

少婦產蛇

共有十餘條

【常熟通訊】南門外四丈灣婦人郁桂甥、係該處一三五號業水作之郁炳根之女、入贅東門盛壽寶爲壻、結婚已及多載、已生育小孩、最近郁桂甥又懷身孕、甫及七月、前日忽告臨盆、乃喚接產婦前來接生、詎四日胎兒未下、衆皆稱異、至二十四日清晨、忽然產下小蛇十餘尾、大者約尺許、小及四五寸、均蠕蠕而動、一時傳遍、前往參觀者、戶限爲穿、

恒得利鐘表行

諸君欲購高尚鐘表乎？請認向中華路大功坊恒得利鐘表行購買、花色繁多，保你稱心，且有意想不到之便宜，修理鐘表，技藝精巧，整舊如新，準確可靠，欲購者務請來比較比較，想買者不妨先來參觀參觀，凡購本行鐘表，可向全國亨得利免費修理，電話二二九八八號。

唯一大補品：戒烟特效藥

康樂素

吸烟人的大便問題

吸烟人最痛苦的是「大便閉塞」，但在戒烟時期又最怕「腹瀉」，惟有康樂素，戒烟可以絕對免除上項痛苦。因爲康樂素所含滋養料異常豐富，服用後能使多年閉結的大便得到滋潤和大便常人一般通暢，每天無痛苦。

家庭工業社　南京發行所中華路電話二三二一六　下關分銷處鮮魚巷電話四一六〇三

康樂化學製藥廠出品　家庭工業社發行

各大藥房均有出售

明日菜單

蝦仁炒鷄蛋　紅辣椒炒藕絲　蝦米燒青菜　絲瓜猪肝湯

蝦半斤三百二十文，鷄蛋六個三百三十文，紅辣椒二兩三十文，藕一斤一百二十文，蝦米一百文，青菜斤半一百二十文，絲瓜附條八十文，猪肝四兩三百二十文，猪油四兩二百六十文，豆油四兩一百三十文，醬油二兩四十文，黃酒葱三十文，鹽二十文，共計一千九百文。

市民日覽

家庭常識

▲培養茶花▼ 中秋前以生猪脂埋於茶花根際，樹小只須四兩，樹大則須半斤，來年開花，極其肥大，且能保其長久茂盛。

丹方集異

蔣仲翔先生輯

▲眼昏內障▼ 慈硃丸治神水寬大漸散、昏如霧露中行漸覩空花物成二體久則光不收及內障神水淡綠淡白色者眞慈石火煆醋淬七次二兩硃砂一兩神麯生用三兩爲末更以神麯末一兩煮糊加蜜丸梧子大每服二十丸空心飯湯下服後俯視不見仰視微見星月此其效也（綱目）

今午洋價

小洋折七五三〇

銅元折二八六〇

大洋兌小洋十三角二分八厘

大洋兌銅元三千四百九十六文

費貨兌銅元五百二十七文

今晚遊藝

▲電影之部▼

新都　九九警車

首都　國風

國民　孽債

世界　漁光曲　大路

金城　小玩意　南國之春

▲戲劇之部▼

更新　四五本彭公案

陶陶　鉄血紅粉

南京　漢壽亭侯

廣播節目

▲中央廣播電台▼

▲今晚節目▼

一八、〇〇大鼓（董蓮枝唱馬鞍山）一八、三〇民衆教育（講孔子的一生及其學說）一八、五五古琴（實驗琴社奏播）一九、一五簡明新聞、一九、二五平劇（王瑤卿程繼仙合唱悅來店）一九、四五氣象及水位、一九、五五預報節目、二〇、〇〇新聞（專爲各地收音員及報館記錄）

明日船期

	長江大輪				內河小輪			
上水	招商無	三北青浦	太古武穴	怡和德和	京蕪班	京揚班	京口班	九里埂
下水	江安	無	長沙	瑞和	揚子	[illegible]豐	揚子	泰昌

新都大戲院

（最新式冷氣設備涼爽適體）

今日三時六時九時開映

冒險　偵探　滑稽　豔情　鉅片

九九警車

派拉蒙公司超特出品

男女綁票匪猖獗！無線電大警車活躍！

首都大戲院

（今天三時六時九時獻映）

阮玲玉女士最後遺作

羅明佑朱石麟聯合導演

國風

捨棄愛人遠離鄉井、爲博愛妹歡心、學宮受辱、病院呻吟、任何犧牲不惜。

（聯華公司空前絕後大貢獻）

武定門正覺寺特別啓事

啓者近有流僧在外假冒敝寺開光出會之名稱遍向各界募緣散帖致不明瞭者均受其騙深爲可恨特此登報聲明伏希諸大護法倘再逢此輩假名欺騙即請捕送懲治是爲至禱（武定門正覺寺主持謹白）

詠千里駒

·克先生·

聽說現在的冀北，
產生了一匹千里名駒。
一天能走八百餘里，
他的速度是與衆有殊！
◇
這簡直是中國的瓌寶，
確乎爲外國所無！
韓青天不惜將千金易購，
派專員呈獻到首都！
◇
只因梁作友前車之鑒，
大家也把這事，
認作實中恐有點兒虛！
所以新聞記者紛紛出動，
都想將這事的眞相打聽出。
◇
惟有本先生對他十分信任，
信任那確是一匹千里駒！
不過只嘆他出世太晚，
在現代幷沒多大的用途！
鐵鳥一點鐘能飛三百餘里，
汽車也可以跑一百餘！
還有坦克車更能爬山越嶺；
千里駒比起這些怪物來……
豈不是小巫見了大巫?!
◇
人家把他當作希世的寶貝，
我把他看作狗糞也不如！
◇

鄉下老媽子日記（續）

司馬華年

下午兩點鐘了；吳太太竟起身了；我給她倒好了面水；她笑嘻嘻地對我說：王媽你今年幾歲？我答她今年已念歲了，她又說：你很年輕，爲什麼要來當傭人；我又告訴她爲了水災的關係；弄得兄弟也失散了，本來也不必來替人家當傭人的呀，現可在出乎不得已呀！

晚上我沒有事，就同中媽談天，吳媽說；陳家共有七個人；二個主人，傭人到有五個，眞是一家富家。

廿二日

起身又太早；重睡了二小時。今天吳（?）太太起身也早，九點鐘沒有打過；我照例地跑進去替她收拾房間；竟不料她的床上，竟睡了一個老頭子，頭髮也差不多白了；笑嘻嘻地也坐了起來；還問吳（?）太太，這是誰；吳太太說這是新來的，王媽，我不作聲，只替吳（?）太太打了面水；老頭子的面水，我沒有替他打；不知誰去打的；大約是吳媽罷！

外面嗚嗚的叫了幾聲；我連忙跑出去看熱鬧，原來在大門口停着一輛汽車；這汽車比我從鄉下出來時趁過的小些，也新些；那坐在汽車里面的一個車夫；見我跑出去馬上問我：陳老爺起來了沒有？我見那汽車夫滑頭滑腦；沒有告訴他只自跑進來了。正好吳太太因爲今天沒有空；要我送老頭子到火車站；于是我提了箱子跟着老頭子又走出去；他先鑽進了汽車，我接着也坐了進去；但是又回了出來；心想與老頭子一同坐；不大好；坐在與汽車夫一道；又怕難爲情；因爲汽車夫有點滑頭滑腦，後來終於坐在與汽車夫一排；不過我始終沒有看他一眼；不知他看過我沒有。

把老頭子送上了火車；我自走回來了。到了家里，吳（?）太太問我：汽車是不是停在門口？我說汽車只送我們一次，回來又怎麼能送我到家呢？不是要二次的車錢嗎？吳（?）太太聽了大笑，我不懂她是什麼意思。（未完）

秋的苦臉

如如

雖然是秋天了，但是太陽還像一把火傘，發着威。

爲要貪圖自己的幸福，坐了人力車。

車夫一步步的拉得很慢，我却坐得不耐煩起來，太陽又毫不容情的刺得我皮膚疼。

幾輛車子從我們身後飛也似的搶前去了，好像要趕緊逃出頭上的烈日，我們的車子還像笨牛似的，一步一步移動着。

『幹嗎拉得這麼慢？』和我平行着緩緩走的拉嫂子的車夫，大約感到了烈日的下不安問

『生病才好，沒氣力，有十多天不拉車了呢！』車夫一面慢慢拖，一面回答，聲音是那麼地悲慘，雖然看不見他的臉，但是總想像得出那副被生活逼迫得沒辦法的表情。

『吐了有頭兩碗血呢』車夫淒涼地說。

『那末做什麼不等病好透出來呢』？嫂子問。

『沒有辦法啊！家中有老婆，孩子，都靠着我吃飯啊！今天早晨，家中一樣吃的東西都沒有了，孩子哭着嚷肚子餓，我就被他的哭聲從家裏趕出來了。我們是窮人，不得不拼命……』。

不知那兒來的勁兒，車夫突然奔跑起來。坐在車子上的我却更不安起來。

我幻想出無數的婦人憔悴的臉，無數哀號着的孩子！無數被生活逼迫得拚命的人！

『不得不拚命』！這一張乾癟的薑黃的臉，是勞動者羣的典型。秋天，秋天的傷感，永遠地浸透了他的苦臉。

▲誌公傳續稿未到　暫停一日▼

克先生的電話

（問）克先生：你是中國人，還是外國人？中國沒有人姓克的，怕克先生是雜種吧！（韋壽金）

（答）根據人種學上的理論，雜種所生，才是優良的民族哩！至於你說中國沒有姓克的，難道說中央委員「克興額」不是中國人嗎？

（問）克先生：你每月的電話費多少？（韋壽金）

（答）你應該問，每次電話費要多少。本先生每次的電費是取洋二分，歸郵局代收，你懂得嗎？

（問）克先生：物體遇冷則凝固，遇熱則膨脹。爲何鷄蛋遇熱則凝固呢？（韋壽金）

（答）但銅錫等物體，遇高熱時則一樣的可以化成水。而磚石等物往往也可燒成粉灰。你又知道他是什麼道理呢？

蒙古行軍歌

鼎·

蒙政會秘書長德王，嫻蒙古軍樂，善彈元始祖成吉思汗遺傳之馬頭琴，徐疾奏來，按譜拉弦，聲調之響過行雲，曲子之慷慨激昂，允推此道聖手，每當月白風清，德王出蒙古包辦公室，奏琴一曲，四野沙漠，音波悠遠，塞外胡笳，殊使政委會關內辦事人員，興鄉里幽思、魔力宛如張良鐵笛。茲錄德王唯一拿手「蒙古行軍歌」如下，俾吾後生，知元代武功，慨目下外侮，聞鷄起舞，亦可發揚吾中華固有之精神也：

可汗如太陽，高高生東方，威德之所被，煜爲天下光，部屬如草木，小醜如冰霜，草木日以長，冰霜日消亡，太陽有出沒，可汗壽無疆，惟我大可汗，手把旌與旗，下不見江海，上不見雲霓，天亦無修維，地亦無靈祇，上天與下地，俯伏肅以禮，何物蠢小醜，尚敢擋馬蹄」。

首都 都益處 川菜館

敝館在本都首創川菜有年承蒙各界贊許有口皆碑茲自新生活週年運動敝經理督率廚司精研改良川菜精益求精定價特別低廉並經皆各省名酒品質純粹芬香馥郁確於衞生有益敬祈惠顧諸君一試便知

地址貢院東街　電話二二四一九

敬謝白濁聖醫

鄙人前因傳染白濁時發時愈屢醫罔效經友人介紹至南京城內太平橋南大悲巷海天醫院求治注射電療等不過旬日病獲痊愈尤恐毒菌未清復經呈請衞生局化驗證明確已毒菌毫無迄今半載任何操勞未見復發感德之餘特此鳴謝外並再介紹患白濁同胞

受恩人夫子廟貢院西街新民實業社內　孫華生啓

院址太平橋大悲巷　海天醫院　電話二三〇九三

建築公司監工員　工程機關練習生　學生　利用業餘時間補習實用學識

本校用最實用簡捷之教授法使高小畢業程度者能在三個月內通曉房屋打樣及設計技術六個月內通曉鋼筋混凝土房屋設計法本校教授爲歐美留學工程碩士及服務工程界有年之建築師以實地經驗與簡捷學理造就房屋打樣及設計人才詳章附郵一分函投南京竺橋桃園新村四十八號

南京社會局備案　中國工程函授學校啓

營造廠石子廠注意

灰磚篩石子篩黃沙篩爲營造廠石子廠必備之品本號於該項篩子自本號發明以來已有四十餘年之經驗質料堅粗價目低廉服務以來頗受各廠信用敝號因便在京顧客起見特在京分設一號所有大小篩子價目均較在京無論何家還便宜而品質較無論何家還堅固故特登報請各廠試用則可知敝號言不謬也

國府路一八七號　電話二三七八六號

▲上海分京▼永義昌機織鋼絲網號謹啓

司法院解釋彙編　袖珍分類　預約展期廣告

司法院解釋彙編業已出版四冊自院字第一號至第一千號解釋均蒐集無遺惟冊數既多攜帶不便茲爲全國法律師及研究法學者翻閱攜帶便利起見將上開一千號解釋來往文件悉錄全文用上等米色道林紙精印分類袖珍本布面精裝一厚冊內依解釋性質分黨務官制官規審判民事刑事司法行政法令外交九類各類解釋號次均依序係法條分別先後其有內容涉及二類或二以上法條者則原文列入最前類後類揭載標題各號並有眉批註明法條

國醫陳遜齋　在洪武路二八三號　應診

（門診）上午八時至下午二時（出診）三時至八時（急病不限）電話二三四四二號

山西　晉華春　露天花園　飯座

上海　▲中菜西餐　▲男女侍役　▲早晨麥麵　▲殷勤週到